

## CA SE PASSE PRES DE CHEZ VOUS.....

### CONCERTS

**Cabaret L'Escale (Migennes)** – tél : 09 62 26 10 32

Septembre

**Vendredi 30/09 "LA MARQUISE"** Chanson PACA – 10 et 7 € / 21H

Octobre

**Mardi 04/10 "LE CHEMIN DES CHEVRES"** Chanson déjinguée – 5 € / 21H – **Samedi 08/10 "DANIEL WATTELLIER"** Variétés - 10 et 7 € / 21H - **Mardi 11/10 "COMME A LA MAISON"** Chanson - Gratuit / 21H - **Vendredi 14/10 "NO CONCEPT"** Humour & improvisation – 15 & 10 € / 21H - **Mardi 18/10 "42 HEURES POUR 1 COURT"** Projection de courts métrages - Gratuit / 21H - **Samedi 22/10 "ADRIEN MARCO TRIO"** Jazz manouche - 10 & 7 € / 21H - **Mardi 25/10 "HAUT DEDIT"** Fanfare – 5 € / 21H

Novembre

**Samedi 05/11 "BRASSENS, UNE HISTOIRE A MA FACON"** Chanson – 10 et 7 € / 21H - **Mardi 08/11 "KUBILAI"** Chanson orientale électro - 5 € / 21H - **Mardi 15/11 "FANCH"** Chanson – 5 € / 21H - **Samedi 19/11 "LES VINYL'S"** Rock and Twist 60's – 20 & 15 € / 21H - **Mardi 22/11 "CARTE BLANCHE A PATRICK BACOT"** Chanson – 10 € / 21H - **Samedi 26/11 "EN ATTENDANT JULIO"** One man show - 15 & 10 € / 21H - **Mardi 29/11 "DUO COTE SUD"** Chanson musique du monde – 5 € / 21H

Décembre

**Mardi 06/12 "RDV DU CONSERVATOIRE"** Musiques actuelles – Gratuit / 21H - **Samedi 10/12 "PIAF MON AMOUR"** Chanson – 20 et 15 € / 21H - **Mardi 13/12 "CARTE BLANCHE A ANNE LE GOFF"** Chanson jazz – Gratuit / 21H - **Vendredi 16/12 "LA FILLE AUX PERES"** café théâtre – 15 & 10 € / 21H

**Théâtre perché (Briennon) – tél : 0386430336 mail : [letheatreperche@ville-briennon.fr](mailto:letheatreperche@ville-briennon.fr)**

Septembre

**Samedi 10/09 « Narcoise »** Danse et musique – 10 et 6 € / 20H30 - **Samedi 17/09 « Les Chaises »** d'E. IONESCO par la Cie Diaghramm Théâtre – Libre participation / 20H30 - **Samedi 24/09 « Magicien d'Oz »** par la Cie Oxymore. Comédie musicale – 12 et 8 € / 20H30

Octobre

**Samedi 08/10 « Qui c'est ? »** par la Cie Zig Zag. Sketches et chansons – 10 et 6 € / 20H30 - **Dimanche 09/10 « Paco chante la paix »** Chanson. Réservation obligatoire / 15H - **Samedi 22/10 Fouquet, d'Altagnan** ou une amitié contrariée » par le Théâtre Diversion – 12 et 8 € / 20H30

Novembre

**Samedi 05/11 « La Belle Bertoune / 1ere partie François Koch »** Chansons – 10 et 6 € / 20H30 - **Vendredi 11/11 « La baguette et autres textes de Pierre Louki »** par l'association Lire à Briennon. Humour et musique – 8 et 5 € / 20H30 **Samedi 12/11 « BRASSENS une histoire à ma façon »** par Jean-Guy BEGUE – 8 et 5 € / 20H30 **Dimanche 13/11 « Rendez-vous Place du Terre »** par Entre Nous et Serge MOREAU. Histoires en chanson – 8 et 5 € / 15H **Mercredi 30/11 « Solo, duo, trio... dansez ! »** par le Conservatoire d'Auxerre. Danse – Gratuit / 19H

Décembre

**Dimanche 04/12 « C'est moi Gadine »** par Barbara MOREAU. Théâtre – 8 et 5 € / 15H - **Dimanche 11/12 « Chansons »** par Anne DAVID – 8 et 5 € / 15H

Janvier

**Dimanche 15/01 « L'histoire du communisme racontée aux malades mentaux »** par la Cie Nés buleux – 8 et 5 € / 15H **Samedi 21 et Dimanche 22/12 « La fille aux pères »** par la Cie Spiralum. Comédie – 14 et 10 € / 20H30 et 15H **Mercredi 26/12 « Musique de chambre, musique tout coyrt »** par le Conservatoire d'Auxerre – Gratuit / 19H

### VISITES ORIGINALES

**Huilerie Suguenot (Briennon) :** Tous les après-midi (14h-18h) rens 03 86 43 05 34

**Visites d'usines :** SCOT (thermoformage) à NEUVY SAUTOUR / GAILLARD RONDINO (traitement bois, jeux enfants) à ST FLORENTIN rens et résa à l'office de tourisme de St Florentin 03 86 35 11 86 / PARQUETERIE DE BOURGOGNE à CERISIERS. Rens et résa à l'office de tourisme de Sens 03 86 65 19 49

Imprimé par nos soins. Ne pas jeter sur la voie publique.

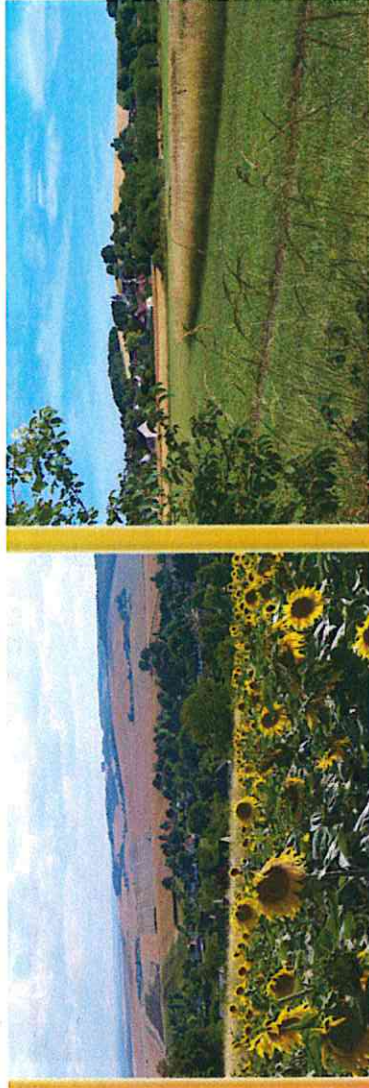

# Du Côté de

# Bellechaume



Bulletin d'informations N° 7  
Septembre 2011



## DU COTE DE BELLECHAUME... ET NULLE PART AILLEURS

### Un patrimoine naturel à préserver

Oui, Bellechaume est un village magnifique, préservé et remarquable. Et si aucun classement historique n'y est de rigueur, la commune peut faire valoir la présence sur son territoire (comme 43% des communes bourguignonnes) de « zones naturelles d'intérêt écologique, faunistique et floristique » (ZNIEFF) de type I caractérisées par l'observation d'espèces ou de milieux rares typiques du patrimoine naturel régional. D'une part, la ZNIEFF du Coteau de la vallée d'Ervaux, 38 ha en bordure de la forêt de Briennon remarquable pour ses pelouses calcaires où s'abritent de nombreuses orchidées et quelques plantes rares comme le lin français ou le polygama amer.

D'autre part, la ZNIEFF de la « Forêt domaniale de Courbépine », massif important de la forêt d'Othe à l'Ouest de Bellechaume, hêtre-chaêne d'une superficie de 1020 ha particulièrement favorable à une faune très diversifiée de batraciens, pics et de rapaces forestiers.

Sans être des zones « réglementairement protégées », ces ZNIEFF constituent des bases de recherche et surtout des inventaires de la biodiversité locale pour les scientifiques, mais avant tout pour le public, alimentées par les observations de chacun. A l'exemple de plusieurs de nos habitants qui depuis plusieurs années contribuent par leurs photos et leurs comptes-rendus sur des bases informatiques comme BASE FAUNA BOURGOGNE (1) où le naturaliste qui est en vous peut s'exprimer en répertoriant toutes les espèces, parfois rares voire menacées, aperçues à Bellechaume.

La liste de Bellechaume régulièrement mise à jour par nos concitoyens et aimablement transmise en mairie par M. Daniel BOURGET, habitant de la commune qui se tient à votre disposition pour toute question sur ses observations, est consultable intégralement en ligne (si vous vous enregistrez sur le site) ou sur papier au secrétariat de mairie. Nous vous en livrons ici un bref extrait.



Grenouille rousse



Triton alpestre

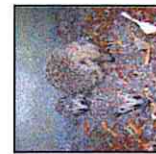

Hérissons d'Europe



Couleuvre à collier



Musaraigne pygmée



Busard des roseaux



Hirondelles rustiques



Bergeronnette printanière



Caille des blés



Busard St Martin



Effraie des clochers



Fauvette grisette



Milan noir



Cerf élaphe



lièvre d'Europe



sanglier



chevreuil



écureuil roux



Crapaud commun



meute noir



mésange charbonnier



paon du jour

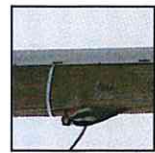

pic épeiche



salamandre tachetée européenne

## Sommaire

INFOS PRATIQUES ... 2

EDITORIAL..... 3

ACTUALITE ..... 4

INTERCOMMUNALITE  
Le SIVOM de la région de  
Briennon..... 5

ZOOM SUR

■ Magali Ducros

Creation..... 6

■ Depinfo89..... 7

ALBUM

PHOTOS..... 8

LE PETIT CAHIER DES  
ASSOCIATIONS..... 9-11

HISTOIRE DU VILLAGE  
Les chemins de croix. 12

ACTIVITES SPORTIVES  
ET CULTURELLES ..... 13

NULLE PART  
AILLEURS..... 14

A RETENIR..... 15

ETAT CIVIL..... 15

CA SE PASSE PRES DE  
CHEZ VOUS..... 16



Ce début de septembre nous amène à la rentrée. Fin de vacances pour tous, petits et grands. Changement de rythme pour les petits qui vont prendre la route de l'école pour un certain nombre d'années.

Cet été a été calme sur Bellechaume, pas de feux de la St Jean. Pas non plus de Stock cats, décision prise en avril suite à l'arrêté préfectoral limitant les arrosages notamment des terrains de sport. Cet arrêté - par ailleurs renforcé en juillet par la préfecture interdisant en plus des arrosages entre 10h et 18h, le nettoyage des voitures, des toitures et terrasses et le remplissage des piscines sans limite horaire - est d'ailleurs toujours en vigueur dans notre secteur de l'Aval-Armançon. Il est toujours difficile pour un Maire de passer outre les consignes venant de ses supérieurs.

Nous dirons que nous avons eu une année sabbatique. J'espère que 2012 reprendra le rythme des années précédentes par les animations du village.

Le 14 juillet s'est cependant très bien déroulé : bonne participation le 13 au soir et pas de dégradation dans le pays, ce dont nous nous félicitons tous.

Le CCAS va se réunir prochainement pour décider de ce que nous allons faire pour les résidents du village de plus de 70 ans traditionnellement réunis en fin d'année autour d'un repas. Malgré une soixantaine de personnes concernées, très peu d'entre elles participent et il serait dommage de réduire cette manifestation à sa plus simple expression comme un goûter avec remise de colis ou de bons d'achat.

Que cette rentrée soit celle de la reprise au niveau national et que Bellechaume puisse en profiter mais ce n'est pas gagné.

Bon courage à tous.

L. DELMOTTE  
Maire de Bellechaume

(1) [www.bourgogne-nature.fr](http://www.bourgogne-nature.fr) La base précise l'année de la dernière observation, le niveau de protection au niveau national et européen.

**Recensement à Bellechaume en 2012**

Désormais effectué tous les 5 ans, le recensement de la population de notre village est prévu en 2012 entre le 19/01 et le 18/02. Il sera réalisé par un agent recenseur recruté par la commune, Mme Sylvie BERNARD. Nous vous remercions des quelques minutes que vous voudrez bien lui accorder lors de ses visites à votre domicile et comptons sur votre meilleur accueil. Nous vous rappelons par ailleurs que toutes les données recueillies lors de cette opération sont sous le couvert d'une confidentialité stricte.

**Des chantiers qui démarrent à la rentrée**

Aménagement d'une aire de loisirs près de la boulangerie

Le chantier attribué aux entreprises DIAS (maçonnerie) et THOMAS & CONIGLIO (paysagisme) devrait démarrer le 13 septembre, le budget d'un montant total de 51 000 € HT (coût de l'achat du terrain compris) étant enfin bouclé. Le total des subventions obtenues s'élevant à 25 733 € (18 000 € au titre du contrat de canton 2012 et 7 733 € du Conseil général).

Aménagement d'un accès aux personnes à mobilité réduite derrière la mairie et places de stationnement réservées aux handicapés devant la mairie et la salle des fêtes. Le chantier attribué aux entreprises MARTINEAU (maçonnerie), GOUDROT (électricité) et MANSANTI (TP) est subventionné à hauteur de 50% des dépenses Hors Taxe par le Conseil général au titre de l'opération 2011 « villages accessibles » démarrera dès le 08 septembre 2011.

Aménagement d'un second vestiaire et réfection sols et plafonds à la caserne des pompiers  
 Une demande de devis est en cours, les travaux devraient être effectués avant l'hiver.  
 Sécurisation d'une trappe de visite de la voie souterraine reliant la station de pompage  
 L'association d'insertion par le travail Vitavie a été contactée pour réaliser ces travaux de maçonnerie programmés pour début octobre 2011.  
 Pose de volets au logement communal du 39 rue du Professeur Ramon  
 L'entreprise de menuiserie BOUCHERON (Mont St Sulpice) a effectué les travaux pour 1702,77 € TTC le 06 septembre.

**Une station d'épuration mutualisée à l'étude**

Parallèlement à la procédure de marché public destinée à retenir le bureau d'études qui suivra les travaux de construction du réseau d'assainissement collectif de Bellechaume (8 offres ont été réceptionnées lors de l'ouverture des plis du 25 mai), la commune a entrepris une étude sur la réalisation d'une station d'épuration commune entre Bellechaume et Champlost pour la collecte des eaux usées des hameaux de Vachy et Prunelles. Une réunion avec les représentants de la Direction Départementale des Territoires, de la commune de Champlost, du Conseil général et de l'Agence de l'eau est programmée fin septembre.

**Intercommunalité : la décision du Préfet se fait attendre**

Présenté pour avis à toutes les communes, communautés de communes et syndicats intercommunaux le 06 mai dernier, le projet de schéma de coopération intercommunale montre la volonté de l'Etat d'inciter au regroupement des petites intercommunalités existantes ainsi qu'au transfert des compétences de collecte et de traitement des déchets et des eaux usées aux communautés de communes. Concernant l'élargissement de la communauté de communes du Seignelois avec l'adhésion de 6 communes du Briennois (Bellechaume, Briennon, Champlost, Venizy, Esnon, Mercy), une préconisation forte a été faite pour que les communes de Champlost et Venizy rejoignent la communauté du Florentinois. Le Conseil municipal a émis un avis défavorable lors de sa séance du 20/06 sur ce projet.



**SPORT... CULTURE... SPORT... CULTURE... SPORT... CULTURE... SPORT... CULTURE... SPORT... CULTURE...**

**Reprise de l'école multisports 6-12 ans**

A compter du 22 septembre, les séances reprendront à la salle des fêtes tous les jeudis soir entre 17h15 et 18h15. Inscription 35 €/enfant.



Rencontre sportive de fin de saison 2010/2011

**Gymnastique pour les ados et adultes**

Le Club des loisirs reprend à compter du 05/09 son activité gym d'entretien hebdomadaire à la salle des fêtes, mais attention désormais elles se tiendront tous les lundis (et non plus les mardis) 18h30 hors congés scolaires. Tarif : 75 € + 13 € (adhésion au club). Inscriptions sur place ou au 03 86 43 15 61

**Journées du patrimoine à Bellechaume**

Une exposition de cartes postales anciennes et de photos d'archives de la commune se tiendra à la mairie qui sera ouverte pour l'occasion au public les samedi 17 et dimanche 18/09 de 10h à 13h et de 14h à 18h. Nous vous y espérons nombreux.

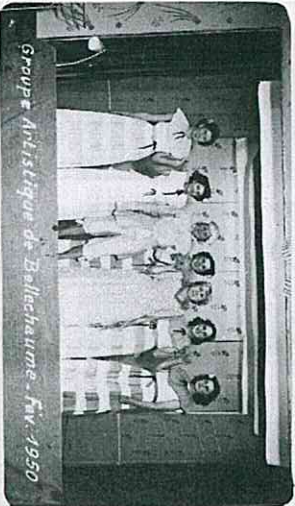

N'hésitez pas à consulter le programme de toutes les autres curiosités ou visites prévues dans le secteur sur [www.journeesdupatrimoine.culture.fr](http://www.journeesdupatrimoine.culture.fr)

**Ecole de musique intercommunale**

14 disciplines individuelles ou collectives (pratique et solfège dès 7 ans) guitare, piano, trompette, choral, musiques actuelles, saxo, clarinette, batterie - Tél 0386803995 Inscription avant le 21/09 en mairie.

**FORUM DES ASSOCIATIONS DE BRIENON**

le samedi 10 septembre - de 10h à 16h  
 Dans la cour de la bibliothèque  
 (Route de Joigny)

Pour ceux qui n'étaient pas à Bellechaume le WE du 15 août, quelques clichés des ateliers d'artiste ayant ouvert leurs portes...  
 Frédérique DANSE, exploratrice typographique  
 2 rue Pierre Curie - <http://www.labonreimpression.net>  
 Tél: 09 53 76 60 52



**Mariusus RECH, peintre et créateur de marionnettes**

11 rue Sechart - Tél : 03 86 43 10 69



## UN PEU D'HISTOIRE... UN PEU D'HISTOIRE... UN PEU D'HISTOIRE

### Les chemins de croix de Bellechaume

Ornant chaque entrée du village, ces croix ont chacune leur histoire, inconnue ou suggérée, et font partie intégrante du patrimoine de Bellechaume. Elles méritaient donc bien un inventaire ici.



◀ Située sur la RD 84 en direction de Briennon, à droite à l'angle du chemin d'Avrolles. Sans indication de date ou de donateur, il semblerait qu'elle ait été édifée après la 1<sup>ère</sup> Guerre mondiale.



Située sur le chemin communal n°3 (en prolongement de la rue Paul Bert) à l'angle de la RD 84 en direction d'Arces. Seule croix disposant d'une inscription encore lisible. « Érigée par J.-E. RAMON et sa femme Marie-Anne LENFANT. Faite par RIGOLLAT – 1863 ».

▲ Située sur la gauche de la RD179 en direction de Paroy-en-Othe (rue Sachot), à l'entrée de la petite aire de jeux sous les sapins. Une 1<sup>ère</sup> fut édifée à cet endroit au moment de la construction de la nouvelle église en haut du village (16<sup>ème</sup> siècle) pour rappeler qu'une église romane se dressait à cet emplacement dont il ne restait que des ruines. La croix actuelle a été réalisée de nouveau dans les années 80 par le maréchal ferrand du village DROUILLET pour remplacer la croix initiale très abîmée.



Située sur la route de Mercy (RD 69), à l'angle du 20 rue Pasteur, cette croix est probablement la plus récente des quatre. Aucune inscription n'y figure actuellement. Croix en fonte ornementée de figures végétales.

## INTERCOMMUNALITE... INTERCOMMUNALITE... IN1 Le SIVOM de la Région de Briennon : la culture et le sport accessibles en milieu rural

Créé en 2007 sous l'appellation initiale « SIVU de la clé de fa », ce syndicat intercommunal centré sur le canton de Briennon, a étoffé son offre depuis 3 ans en proposant en plus de l'école de musique existante, un atelier hebdomadaire multisports répartis sur 6 lieux. Avec l'ouverture d'un véritable « centre culturel » nouvellement aménagé à Briennon (Route de Bligny en face de la bibliothèque actuelle) prévu pour cette rentrée 2011, cette offre devrait se compléter prochainement d'un atelier théâtre et d'un pôle multimédia. Rencontre avec Eric COURSIMAULT, président du SIVOM.



Le centre culturel occupera les anciens locaux de la bibliothèque de Briennon (en face de l'actuelle bibliothèque)

Partez-nous de ce nouveau centre culturel à Briennon Il regroupera l'école de musique (libérant ainsi les locaux du château St Loup), la bibliothèque actuelle, et un coin multimédia avec quelques ordinateurs connectés que j'espère bientôt accessibles à tous. Pour l'école de musique, c'est une bonne chose car nous allons gagner en confort et en place avec une double salle insonorisée de répétition pour nos 2 groupes de musique actuelle (1), les percussions, la chorale ou l'harmonie et plusieurs salles à l'étage pour les cours individuels.

A terme je vois cet endroit comme un lieu de rencontre au sens large pour les jeunes de Briennon et du canton, où pourraient s'installer des activités culturelles ou associatives extra scolaires, à l'exemple de la jeune association briennonnaise « On s'bouge ». Ouverte aux 12-18 ans de Briennon et autour, cette association subventionnée par la CAF et le Conseil général propose depuis janvier des sorties à ses adhérents (2). Mon expérience parallèle d'élu à Briennon, renforce ma conviction que les collectivités ont le devoir de sortir les jeunes de l'isolement social et rural en rendant ces activités accessibles - certes peu rentables mais indispensables.

### Justement on a appris cet été la fermeture de l'école de musique de Monéteau faute de moyens suffisants, le SIVOM arrive-t-il à s'équilibrer ?

Très difficilement, les communes adhérentes comme la vôtre verse une cotisation annuelle de 4 € / hab. en plus des inscriptions que nous demandons aux parents (en moyenne 21 €/mois) qui sont encore bien en deça des tarifs des autres écoles de l'Yonne. Le problème c'est que ce genre de structure ne peut fonctionner qu'à l'échelle d'une communauté de communes élargie pour être sûr d'occuper les enseignants recrutés à plein temps et obtenir plus de subventions. De plus, quand une école de musique est gérée par une intercommunalité, les frais de fonctionnement et de structure sont mieux répartis entre les communes adhérentes. Au SIVOM, plus de 50% des enfants inscrits à l'école de musique basée à Briennon n'y vivent pas. Intégrés à la CC du Seignelois nous pourrions maintenir ces tarifs accessibles et ajouter en plus le théâtre. C'est pareil pour l'école multisports, le regroupement permettrait d'obtenir plus de matériel et de subventions du Conseil général, de la CAF.

### Justement côté sport, quelles nouveautés sont prévues pour la rentrée 2011/2012 ?

Les effectifs se stabilisent autour de 90 inscrits de 6 à 12 ans (8 pour Bellechaume en 2011). Nous essayons de renouveler les activités proposées d'une année sur l'autre de manière à faire découvrir de nouveaux sports ( Tchouk ball, trike, ultimate) tout en donnant accès sur l'ensemble des lieux de pratique à du matériel que les communes ne pourraient acheter seules : mur d'escalade, trampoline. Dès la rentrée, nous organiserons en plus de la traditionnelle rencontre de fin de saison, des sorties thématiques (acrobbranche, patinoire).

(1) dont les habitants de Bellechaume ont pu apprécier le talent lors des festivités du 14 juillet cet été  
(2) Contact Nawel BOUSSOUS 06 27 29 39 49

## ZOOM SUR... ZOOM SUR... ZOOM SUR... ZOOM SUR

**Entreprendre en village rural : c'est possible**  
Ils n'ont pas 30 ans et sont déjà leur propre patron, Magali DUCROS (réalisation de faire-part, cartes de visite et plaquettes commerciales) et Eric PRINCEN (dépannage informatique à domicile) ont choisi de monter leur boîte... à Bellechaume. Et ça marche.

### MAGALI DUCROS CREATION

#### Qui sont vos clients ?

A 60% des professionnels (artisans, PME, commerçants) ou associations pour qui je réalise des supports de communication (cartes de visite, affiche, plaquette commerciale) et je commence maintenant à avoir pas mal de particuliers pour mon activité de création de faire-part (mariages, fêtes, naissances). Cela fonctionne beaucoup par le bouche à oreilles, et puis par le biais d'internet. Je participe également à certains salons du mariage.



M. DUCROS sera au salon du mariage de Biennon les 1<sup>er</sup> et 2/10/2011

#### Quel est votre atout sur ce secteur très concurrentiel ?

Je dirais justement que c'est ma capacité à faire du sur mesure, mais à des prix très abordables. Une carte de visite pour un artisan par exemple revient à 100 € pour 500 exemplaires, et un faire-part 200 € pour 100 exemplaires, tout compris : création, impression et livraison. Pour un résultat qui sort des modèles stéréotypés que proposent les sites en ligne. Je pense également que la rigueur que je m'applique pour respecter les délais et les souhaits de mes clients est appréciable dans une profession où le côté un peu bohème des créatifs est souvent incompatible avec la réalité des demandes.

#### Ce qui ne vous empêche pas d'être très créative !

Merci. J'essais en tous cas de toujours mettre en avant les photos que je prends souvent moi-même. Un premier échange me permet de comprendre ce qui compte pour le client (le message à faire passer, les couleurs, le thème). Quand il en a besoin je le conseille. Pour un mariage par exemple où les mariés n'avaient pas d'idée arrêtée, ma proposition de visuel les a finalement inspirés pour la couleur de la robe de la mariée ! En plus le fait de travailler avec plusieurs imprimeurs spécialisés me permet d'orienter le client vers l'offre la plus avantageuse en termes de prix, de qualité et de format.

#### Créer son activité dans un petit village comme Bellechaume a-t-il été un handicap ?

Non pas du tout. Je suis originaire de Montpeller, et après des études à Paris j'y ai travaillé dans une agence de relations publiques. Quand je me suis installée à Bellechaume pour rejoindre mon compagnon, j'ai commencé par réaliser pour le plaisir des cartes de vœux ou des flyers pour des soirées. Dès que j'ai envisagé de faire de ce loisir mon activité professionnelle, le statut d'auto-entrepreneur s'est révélé idéal. J'ai pu démarrer sans investissement en matériel et pratiquement sans charges puisque je travaille chez moi. Mon ordinateur, le téléphone et surtout internet sont mes seuls outils de travail. Je peux ainsi travailler à distance, avec plus de souplesse en termes d'horaires.

Après presque 2 ans, et déjà une cinquantaine de clients, je ne changerais pour rien au monde. J'aime la variété qu'offre ce travail, la joie de satisfaire le client en direct. Cette année en juin, mon chiffre d'affaires a déjà atteint celui réalisé pour toute l'année 2010. Cette progression est très encourageante.

**Mducros création – 13 rue Pierre Curie- 89210 BELLECHAUME – Tél : 03 86 43 16 05 ou 06 24 26 44**  
92- mail : [mducros@live.fr](mailto:mducros@live.fr) – site : [www.mducroscreation.com](http://www.mducroscreation.com)

## Le petit cahier des associations

### Les brèves du Club des Loisirs

VIDE GRENIERS DU 17 JUILLET

La pluie du matin a arrêté une partie des exposants, et c'est dommage, car la journée a été ensoleillée. Les visiteurs ont trouvé leur bonheur, les exposants étaient contents de leurs ventes. Merci à vous qui avez tenu les stands du Club des Loisirs. Notez déjà la date pour l'an prochain, le dimanche 22 juillet 2012.

NUITS MAILLOTINES

La sortie prévue à JOIGNY n'a pas eu de succès cette année, nous verrons pour l'an prochain.

LA GYMNASTIQUE

Les cours hebdomadaires sont désormais fixés LE LUNDI de 18h30 à 19h30. Vous êtes invités à venir participer gratuitement à une séance pour découvrir ce moment de remise en forme et de détente. Les cours sont assurés par des professeurs de Sport Yonne.

REPAS DU CLUB

Ouvert à tous, il est prévu le dimanche 02 octobre 2011 à la salle des fêtes.

CHOUCHROUTE

Le 19 novembre (je précise à 12h30) excellente, détente, danses, jeux, etc. Les membres du Club sont prévus, et nous invitons tous les habitants par voie d'affichage. C'est avec plaisir que nous vous accueillerons pour l'une ou l'autre de ces activités.



TH. DELMOTTE  
Présidente

#### Compte rendu du voyage organisé par le Club des Loisirs

**A LANGRES(Haute Marne) fin mai 2011**

« Nous sommes partis très tôt le matin accompagnés par un duo de chauffeurs fort sympathiques. Nous avons d'abord passé un moment très intéressant et surprenant au musée de la Coutellerie de NOGENT, grande référence pour la fabrication des couteaux, ciseaux et matériel chirurgical.



Ensuite, nous avons fait connaissance avec LANGRES, jolie ville entièrement fortifiée, perchée sur son piton rocheux. Un petit train et son guide nous ont promené sur les hauteurs parmi les remparts. Le temps était idéal et c'est un paysage magnifique, verdoyant et légèrement vallonné que nous avons découvert, nommé à juste titre « le pays des 4 lacs ». Nous avons visité l'impressionnante Tour de Navarre – joyau de la Renaissance – c'est la plus grande enceinte fortifiée d'Europe, où une dégustation de vins et de fromages AOC nous attendait. A midi, un délicieux repas nous a été servi.



Tout l'après midi, visite du « Moulin au fil de l'eau » à Ocrevaux avec la découverte des mécanismes anciens d'une scierie, de moulins à huile et à farine (voir photo ci-contre) ainsi que de nombreux outils et accessoires : tout un savoir faire d'antan. Ce fut une journée agréable, pleine de bonne humeur et de l'avis de tous les participants une satisfaction générale. »

Michèle CHARLES

## L'amicale des enfants de Bellechaume

Tous beaux, pour la soirée disco !!

Ah ça oui, on peut dire que pour une première, le thème DISCO a vraiment enthousiasmé les foules !! Pour certains, quelques accessoires (lunettes multicolores, perruques exubérantes ...), pour d'autres, tenues complètes (pattes d'éph, mini jupes, strass et paillettes) : tous ont rivalisé d'imagination pour faire revivre le temps d'une soirée ABBA, Boney M et Cie.

Sans oublier les quizz sur les années 70 - 80 : faits marquants, politiques, culturels et surtout musicaux ...

quel bonheur de chanter à tue tête "Capitaine Flam", ou de constater que personne n'a oublié la chorégraphie endiablée de "la danse des canards" ... Mention spéciale aux DJ qui ont fortement contribué à la réussite de cette soirée !!

Bravo aux membres de l'association, et merci aux coups de mains de chacun (bravo les cuisinots !!) En cette rentrée des classes, révisez vos classiques pour l'année prochaine, nous vous préparons pour le printemps une nouvelle soirée DISCO, avec une ambiance tout aussi festive !!

Et puis ce fut le voyage à Nigloland !

Là encore une super ambiance, avec en début de journée un petit déj vitaminé = pains aux chocolats de notre boulanger & boissons, offerts par l'association (y a pas à dire, ça charge les batteries à fond !!).

Et de l'énergie il en faut, pour faire tous les manèges (et même certains manèges plusieurs fois ... mais si, ceux qui mettent la tête à l'envers et l'estomac ... pareil !!).

Et puis Niglo ne serait pas Niglo sans une belle averse, juste pendant le repas !! Allez, ça fait quand même de chouettes souvenirs, n'est ce pas les gamins ??? Un coup de chapeau aux mamans et accompagnatrices, qui chaque année font de ce voyage une journée réussie !!

Des cadeaux pour le LOTO !!

Nous vous attendons nombreux le dimanche 16 Octobre. Mieux que la Française des Jeux et l'Euromillion réunis, nous vous faisons gagner des lots de qualité, le tout dans une ambiance détendue (même si la tension monte à l'approche des gros lots !!)

Café, boissons et pâtisseries vous accompagneront tout au long de l'après-midi ...

Gôûter de Noël ...

Nous terminons les festivités de l'année par notre traditionnel goûter et spectacle de Noël !! Réservez votre après-midi du samedi 10 décembre, nous vous concoctons un spectacle musical et de danse, un goûter et la distribution par le Père Noël de cadeaux aux plus jeunes d'entres nous ... Chutttt, c'est la surprise !!

Mais en attendant, n'oubliez pas d'être très sages pour être gâtés par le Père Noël ...

Bonne rentrée à tous !!

Magali MONIOT



**Eric PRINCEN, ici lors d'un dépannage**

Quelle est l'histoire de votre petite entreprise ? J'ai décidé de créer mon entreprise en Juin 2009 à la suite d'un an de chômage, je ne me voyais pas rester à ne rien faire encore plus longtemps. Ayant quelques connaissances en informatique (autodidacte depuis mon plus jeune âge et 3 mois en tant qu'employé technicien informatique), je me suis donc intéressé à la création/reprise d'entreprise informatique avec Pôle Emploi. Il s'est avéré que le meilleur statut pour commencer fut l'auto-entrepreneuriat, statut en plein essor en ces temps. Il apporte pas mal d'avantages lorsque l'on débute (charges payées seulement sur le chiffre d'affaires déclaré, dispense de taxe professionnelle pendant 2 ans) mais aussi des inconvénients une fois que l'on est bien installé (pas de charge déductible, TVA non récupérée, nouvelle taxe CFE). Après 2 ans d'activité, ce statut ne me fait toujours pas vivre, disons qu'il m'occupe à temps partiel. Le statut d'auto entrepreneur n'est pas sans charges, comme le prétend le gouvernement, il faut penser à s'assurer !! Je suis considéré comme VRP car je me déplace au domicile de mes clients, donc il faut penser à assurer ces trajets, le matériel transporté... cela a un coût.

**Quel est le profil de vos clients ?**

Je vais principalement chez des particuliers, mais aussi quelques petites entreprises (dont une agence Peugeot), mairies, écoles. Mes clients se trouvent en général dans un rayon de 10/15km de Bellechaume, mais il m'arrive de me déplacer jusqu'à Troyes ou Avallon.

**Quel type de dépannage faites-vous le plus souvent ?**

J'interviens principalement sur du réseau internet (modem à configurer, réseau d'entreprise...), chose que j'apprécie énormément. Sinon il y a des dépannages plus courants comme un disque dur défectueux, un PC qui refuse de démarrer, l'assistance à l'utilisateur sur certains logiciels. J'interviens aussi sur des GPS, incorporés ou non aux véhicules. Je suis par ailleurs le seul sur le secteur apte à réparer des PC portables (changement d'alimentation, remplacement de matériel).

Mes dépannages sont vraiment concurrentiels à l'heure actuelle, il faut compter 45 € en moyenne (contre 60 € chez mes collègues), frais de déplacement compris. Mais cela est très aléatoire, cela dépend du cas de la panne, du matériel utilisé.

**Y en a-t-il un dont vous vous souvenez particulièrement ?**

La réparation d'un Mac Book Pro d'un médecin Parisien. Premier démontage d'un APPLE pour moi. Le Mac Book avait prit l'eau. Heureusement, il n'y avait qu'une petite partie de la carte mère qui était oxy-dée, du coup j'ai pu lui redonner une seconde jeunesse en changeant certains éléments et en ajoutant un lecteur CD/DVD externe en USB.

**Des évolutions prévues ?**

J'aimerais m'installer en tant que SARL pour le sérieux du statut et également afin d'avoir une vitrine pour exposer mes produits, d'ici 2-3 ans dans l'Aube. Tout en continuant à desservir l'Yonne bien sûr. Je voudrais d'ailleurs en profiter pour remercier tous mes clients pour leur soutien.

Depinfo, Eric PRINCEN - 41 rue du Professeur Ramon 89210 BELLECHAUME - Tél : 03 86 43 03 96 ou 06 71 68 51 20 - mail : [dep-info@laposte.net](mailto:dep-info@laposte.net) - site <http://depinfo89.free.fr>



Séance de multisports - Avril 2011

Concert de la kermesse - 21 mai  
Ecole Primaire A. Gibault (Brenon)



Concert de l'école de musique  
intercommunale 14 juillet 2011



Carnaval - 26 mars 2011



Préparation du feu d'artifice par les  
pompiers volontaires - 13 juillet



Repas  
du Feu  
d'artifice  
13 juillet  
2011

Les propriétaires des chambres  
d'hôtes ont fêté la fin des travaux  
au « château » le 20 août 2011



Deux perdreaux...



Vide greniers 17 juillet 2011



CARNET D'ADRESSES :

- L'AMICALE DES ENFANTS - (foto, Noël des enfants, carnaval)  
Pdte : Fabienne FAVOT 03 86 43 12 72
- LE CLUB DES LOISIRS (club de lecture, gym, soirées, vide greniers)  
Pdte : Thérèse DELMOTTE 03 86 43 15 61
- LES AMIS DE BELLECHAUME (stock cars) - Pdte : Louis DELMOTTE 03 86 43 15 61
- L'AMICALE DES SAPEURS POMPIERS (Feu de la St Jean)  
Pdte : Pierre BOUROTTE 03 86 43 15 73
- L'ASSOCIATION DE CHASSEURS - Pdte : Richard GALLIMARD 06 18 62 69 01
- LA BONNE IMPRESSION - Secrétaire : Frédérique DANSE 09 53 76 60 52

Pompiers volontaires de Bellechaume : le CPI se féminise



Les festivités des 13 et 14 juillet ont été l'occasion de présenter aux habitants deux nouvelles volontaires : Valérie SALVAN et Isabelle DE SOUSA que nous sommes heureux d'accueillir au sein de notre équipe qui compte désormais 11 sapeurs pompiers. Nous n'avons malheureusement pas trouvé de date possible pour reporter nos feux de la St Jean, mais vous promettons de prendre nos dispositions pour que l'édition 2012 soit un des meilleurs crus. Enfin et comme chaque année, nous nous apprêtons à passer chez vous en fin d'année pour la vente des calendriers, nous vous remercions par avance de votre accueil et de votre générosité.

Manœuvre du 14/07/11

ORGANISATION MARIE ET COMITE DES FETES  
DE CHAMPLUST

**Randonnée à Bellechaume**

Chemin des époisses  
Dimanche 11 septembre

Distance : 9,5 km

Durée : 2h30

Rendez-vous à 9h

Sur le parking de départ du parcours

(Suivre Route de Dilo,  
parking fleché à droite)

Inscription sur place : 2 € / pers.

Pot d'accueil. Départ à 9h30.

Ravitaillement à mi-parcours.

Vin d'honneur à l'arrivée.

Pierre BOUROTTE,  
Président de l'Amicale

Association « La bonne impression »  
Atelier d'art graphique à Bellechaume

Venez vivre  
L'EXPERIENCE GRAPHIQUE  
UNIQUE... et découvrir vos talents  
cachés

Reprise des ateliers  
de linogravure au  
2 rue Pierre Curie  
tous les 2èmes  
samedis du mois  
(sauf septembre  
Prévu le 17/09)

de 14h à 18h - 30 € / séance (matériel fourni),  
Frédérique DANSE